朝鮮日報 朝刊 本紙朝夕刊十二面

社說

旱災의 對策 (3)
各金融機關의 積極活動

一

旱災對策의 一方面으로 우려는 各種金融機關 特히 農村에 密接한 關係를 가지고 잇는 朝鮮殖産銀行 地方金融組合 殖産契等 金融機關의 積極活動을 期待치 아니할수가 업다. 또 此種金融機關以外에도 東洋拓殖會社와 가튼 大地主를 爲始하여 大農場及 一般地主의 金融的活動을 要請코저하는바이다. 이것은 우리가 希求하는바와가치 政府에서 罹災民救濟事業과 및 政策을 着着實行하여서 廣範圍의 地域에서 多大數의 罹災民의 生活을 安定케하겟지만 어 政策을 徹底實行하는데 有効하게하기를 爲하여서는 諸種金融機關의 積極活動이 必要한것이다.

二

그러면 金融機關의 活動範圍는 어떠할것인가 第一로 災害地方에 잇서서는 已往 貸出한 貸付金에 對하여 적어도 一年間 모나토리움制度를 實施하여야 할것이다 周知하는바와가치 農民의 債務辨濟는 秋期收穫後에 履行되는데 收穫이 殆無한 災民에게 債務辨濟를 要求하는것은 二重의 苦痛을 주어서 旱災의 害毒을 深刻化할 憂慮가 잇다 그러므로 적어도 一年間 債務辨濟의 猶豫期間을 주어야 되겟다 第二로는 農糧資金을 最少限度의 低利로 融通하여주어야 할것이다 食糧의 皆無로 困惑에 빠저잇는 災民에게 食糧資金을 低利融通하는것도 조켓지만 이것은 純消費資金임으로 오히려 考慮할 餘地가 잇겟거니와 營農에 必要한 農糧資金만은 積極貸出을 實行하여야 될것이다.

三

그리고 農糧資金뿐만이 아니라 第三으로는 副業資金의 積極貸出을 實行하여야되겟다 副業이라면 그種類가 較多하여서 一言으로 무엇을 指摘하기가 어렵거니와 各地方에는 該地方의 그工産物 特産物 等 副業이엇다 그러나 이런副業을 始作하거나 繼續하야 生活資料를 잇고저하여도 資金이 업서서는 到底히 不可能할것이다 그러므로 副業에 關한 資金을 低利로 積極融通하여야 될것이다 第四로는 一般小作農에게도 前記各種貸金支出에 잇서서 恩澤을 均霑하게 하여야할것이다 이것은 災民中에도 小作農이 事實上要救濟者의 大部分을 占하는데 貸金의 回收를 目的하는以上 金融機關에서 貸出하기가 困難한 點이 잇다 그러나 二十人以上의 連帶責任으로할수도 잇슨즉 此種方法을 活用하여 小作農大衆에게 積極的貸出을 實行하여야 할것이다.

四

그리고 第五로는 一切貸出金은 적어도 一年間据置와 年賦償還의 制度를 施行하여서 明年度秋期에 細窮의 罹災民에게 負擔을 輕減하여 完全히 蘇生할수잇도록하여야 할것이다 第六으로는 一般預金의 拂戾를 停止하여서 될수록 旱災로 因한 苦痛을 輕減하고 資金의 民間融通을 助長하여야할것이다 以上言及한 諸對策以外에도 現地情況에 따라서 有効適切한 活動을 함으로써 金融機關及 其他 大地主 大農場等이 平素에 우리가 期待하고 잇는바에 副하도록 그機能을 發揮하여야할 것이다. 어와가튼 金融機關의 活動은 一面에 잇서서 高利貸金業者의 跋扈를 抑制하고 旱災로 困窮에 빠저서 어찌할줄을 모르는 罹災民을 救濟하는 對策으로 確實히 一方面의 効力이 잇슬것을 確信不疑하는바이다.

今週中會談再開는困難視
第三國、自治領과 協議로 英政府回訓尙未着
크英大使 加藤公使 訪問코 거듭 猶豫懇請

【東京電話同盟】 크레기英大使는 十七日 午前我加藤公使에게 會見을求하여 午後零時十五分부터 外務次官邸에서 面接하엿는바 크레기大使로부터 前日會見하엿을때 十六、七日頃에는 會談의 本格的展開가 可能하게되리라는 豫想을 陳述하엿스나 當面問題인 經濟問題는 複雜多岐하고 또 第三國及 自治領政府와도 連絡協議할必要가잇서서 本國政府에서는 아직도 回訓을 決定하지못한事情이 判明되엇다 이러므로 日本側代表에對하여 거듭猶豫를 要請하지 아니할수업슴은 本使가 甚히 遺憾으로여기는바이다라고 陳述하고 會談遷延에 對한 釋明을 하는同時에 右回訓은 近近到着될것이므로 困難한立場에 잇는 閣下에게는 甚히 未安한일이나 다시 猶豫하도록 努力하여주기 바란다고 帝國의 寬大한態度를 要望하엿다 여에對하여 加藤公使는 會談促進에 對하여 거듭有効適切한措置를取하여주기를 希望하는旨의 督促을하고 最後에 日英雙方에서 意見一致를본 治安問題에 對하여 最終的意見交換을하고 午後一時十五分 辭去하엿다 이리하여 日英會談은 再次頓挫의形勢에이르러 今週中再開는困難視되게되엇다 (寫眞은 加藤公使 크레기大使)

稅制調査會 第三回小委員會

【東京電話同盟】 明年度부터實施할 稅制調査會 國稅及地方稅改正案을 審議할 第三回小委員會는 지난十七日午前九時二十分부터 首相官邸에서 開催되엇는바 小委員長 松村大藏政務次官以下各委員出席、國稅各稅에 對한 改正案內容을 大矢主稅局長으로부터 먼저 一般的說明을한後 實際에 드러가 大藏當局으로부터 補足的說明을 한다음 正午散會하엿다 그러데 國稅改正에 關한事項은 同日로써 大體그全貌가 明確히되엇스므로 次回는 二十四日에 再開하여 地方稅制改正案을 審議할豫定인데 어에 依하여 中央地方을通한 稅制改正의 大綱이 判明될것으로 小委員會는 近近審議를 終了하여 稅制調査會總會에 報告하기로 되엇다

治安維持手段强化
事態惡化責任은英側에
杉山最高指揮官記者團會見

【北京十七日發同盟】 杉山北支軍最高指揮官은 十七日午後四時十分 官邸에서 一個月만에 記者團과會見하고 天津租界問題、日英會談及北支治安問題에 對하여 다음가튼 談話를發表하엿다 前日 山西、山東各地를視察하고 歸京한今 東京會談이 開始되엇는데 東京會談은 周知하는바와가치 停頓狀態에 빠저 現地軍代表가 東京서撤歸하는事態에 이르렀는바 이에對한 軍의見解는 미리 北支軍當局談으로서 發表된바이다 軍이 作戰遂行中에도 不拘하고 治安維持에 萬全의 努力을다하고잇는 今日 租界內에 敵性이 存在하는것은 斷乎이를容恕할수업다 어것이 先般來天津英國租界를 隔絕한 原因이다 그目的達成을爲하여 治安經濟問題는 一元的으로 解決되어야할問題이다 軍의 旣定方針은 조곰도變更됨이업시 不變不動이다 治安維持에必要한 手段은斷乎 斷行할것이고 또 必要에따라서는이것을强化할것이다 어에依하여 事態惡化를 招來하여도 그責任은 東京會談에서 無誠意한態度를 보인 英國側에잇다 그러나 東京會談은 決裂된것이아니므로 萬若英國이 從來의態度를 고치고 一般原則에잇서서 承認한바와가치 敵性行爲를排除하고 現銀引渡、法幣流通禁止에 誠意를 보일境遇에는 大局的見地...

伏見宮妃殿下 依然御重態

【東京電話同盟】 伏見軍令部總長宮妃經子殿下께서는 依然御重態에 게시옵는바 御容態에對하여 十七日午後七時 宮內省으로부터 다음가치發表되엇다 今日最高御體溫 三十八度二分 御脈數 百二十 御呼吸 三十 이시며 流動物御攝取 今朝부터 午後五時까지 約四百立方센치 아이스크림一 샤벳트一

兩陛下께옵서 御慰問使御差遣

【熱海電話同盟】 伏見軍令部總長宮妃經子殿下께서는 依然御重態로 一進一退이신채로 御變化업시 御病勢를 繼續하시고계시다고 承聞되는바 十七日 午後二時四十分에는 天皇、皇后兩陛下 御慰問使로 西園寺宮內事務官이 來邸하여 宮治殿掛田博士로부터 病狀을 聽取、總長宮殿下께 御慰問의 말슴을올리고 午後五時十九分熱海驛發列車로 歸京하엿다

極東包含說과 英官邊否定談

【倫敦十六日發同盟】 目下莫斯科에서 進行中인 英佛蘇三國會談에 關하여 一部英國新聞은 蘇聯이 最近極東問題의 包含을提案하엿다고 傳하나 英國政府官邊에서는 이 報道는 미들수업다고 다음가튼見解를 表明하엿다 英佛蘇三國會談은 純粹히 歐洲에限定된協定締結에잇서서도 여러가지 困難에逢着하여 進捗을 보지못하는데 어떤 極東問題包含의 要求를 提出하엿다는 報道는 事實이라고 미들수업다 萬若蘇聯이 이가튼 要求를하여도 歐洲...

波、蘇兩國參加안는 國際會議는無意味
四國會議와 英官邊意見

【倫敦十六日發同盟】 단치히問題의 解決方式을圍繞, 最近各方面으로부터 英佛獨伊四國會議招集說이 傳播되어 注目을 끌고잇는바 英國官邊에서는 十六日 右四國會議說을 否定하여 假令 그가튼示唆가 提起되엇다고해도 英國政府는 波蘭、蘇聯兩國이 參加치안는 國際會議는 無意義하다는見地에서 어디까지든지 이를拒否할 意向이라는旨를 言明하엿다 情勢의 緊張이 노파가고잇는때에 協定의 急速한成立을 希望하는 英佛側이 折衝을 더한층 繼續하게할 이런提案에 同意하지 안할것이다 또이며 多大한讓步를한 英國側에 對하여 蘇聯이 이런要求를 提出하면 莫斯科政府는 協定成立을 故意로 妨害하고잇다는印象을 주게될것이다

揚子江艦隊司令을 英海軍省更迭

【倫敦十六日發同盟】 英國海軍省은 오는十月二十七日로써 揚子江艦隊司令의更迭을 發表하여 現司令 호리少將의 後任으로서 존·비비안 海軍少將을 任命하엿다 비비안新司令은 十一月十七日 倫敦을出發 十二月二十五日 上海에到着할豫定이다

특區法院回收決意
維新政府서 準備委員會創設

【南京十七日發同盟】 維新政府에서는 ... 特區法院의 回收를 ... 準備委員會를 ... (杉山大將)

上海共同租界 今世의地獄化

【大阪電話同盟】 十七日 西川上海貿易館長이 大阪貿易事務所에 入報한바에 依하면 英米權益의 牙城인 共同租界는 現世의地獄으로 化하고잇다 現在租界內에는 避難民五十萬 失業者五十萬의 支那人이 흘러드러와서 法幣의慘落과 物價의 暴騰으로 그 生活苦는 말할수업는바 街路에 넘어지는자가 一日三百人 生活苦로 말미아므암 自殺者는 百五件 乃至十一、二件에 達하여 創餓暴動이 現出하고잇다 그러나 第三國人은 그狀態를 冷情하게 傍觀할뿐으로 抗戰의 迷夢에서 깨어 餓死를 기다리는 敗戰國民의 慘狀은 目不忍見이다 一方 我占領地域內는 놀날만치 復興하여 興亞의 建設譜가 演奏되고잇다 거멘브릿지하나가 地獄極樂의 境界가되어잇는 現象을 現出하고잇다

法幣安定對策으로
全支銀行資金分擔

【香港十七日發同盟】 財政部側消息으로서 香港情報에 報道하는바에 依하면 英、支、香港金融會議는 加里滿銀行이 損失保證에 對한 本國政府의 保證을 條件으로 그 分擔을 承諾하엿다 他方 支那側에서는 出資銀行을 中央 中國、交通、農民等 政府系四銀行에 限定치안코 有力한 全支那銀行으로하야금 資金을 分擔시키기로 大槪議論이 決定되엇다

辭令

任總督府理事官(七等) 加藤欽一
總督府遞信副事務官 下城義三郞
命農林局勤務
(各通)同 富岡正光
任總督府事務官(六等)
總督府遞信書記 岡本末松
任總督府專賣局技手 宿谷雅英
總督府專賣局技手
任總督府遞信副事務官(七等)
總督府稅務監督局技手 木村重次
任總督府稅務監督局技師(七等)
命大邱稅務監督局在勤
任總督府道理事官(七等) 西川東次
命京畿道在勤
總督府穀物檢査所技師 氷見啓五郞
兼任總督府道技師(七等)
命忠淸南道在勤
總督府司稅官 權昌鎬
敍高等官(六等)

市況 (十七日)

◆橫濱生糸後引◆ 當限 三五〇 先限 三四〇

"단"市返還要求의 即時實現이目標
獨官邊、對단市讓步說을否定

【伯林十六日發同盟】 今次 잘츠부르그會談에 關하여 英佛等民主主義國家間에 各種流說이 盛行되어 或은 獨伊間에 意見의不一致가잇다하며 또獨逸이단치히問題에關한 讓步等을 放棄하고잇스나 獨逸官邊에서는 十六日 各種流言을否定하고 獨逸의目標는 단치히 返還要求의 即時實現에잇다고 다음가치말하엿다 獨伊兩國外相이잘츠부르그에서 會見하여 意見이完全히 一致된 以上 國際政局에 이 以上의새로운 發展이잇을理由업다 단치히問題에 關하여 이것을 重大한 問題라하여 歐洲가 떠들고잇스나 獨逸로서는 다만 그들의 回答을기다리고잇을뿐이다 彼等은 히틀러總統이 부룩크할든聯盟辨務官과 會見한것을 注目하고 이에 重要한 意義를가지게될려고하나 히틀러總統이 부룩크할든辨務官에게 말한것은 잘츠부르그會談의決定事項을 傳한것이 아니다 그것은 獨逸이 단치히의 即時返還을要求한것이엇다 其他獨逸의 南歐進出說과 가튼것이 流布되고잇스나 이러한것은 關心할必要조차업다 어것은 否定하고잇는것으로 獨、伊兩國關係는 過日伊外相의 獨逸訪問으로 益益 그緊密性을增進하고잇다 要컨대 獨伊樞軸은 如何한浮說에도 도귀를기우리지안코 오로지 단치히問題의 即時解決만을目的하고잇는것으로 이意味에서 妥協할餘地는 全然잇을수업다

羅津廳設置反響과 鮮滿一如의現實感
⑮ 本社特派員 吳快一
咸北篇

八、大企業進出과原始産業

石炭이면 燃料로만 아랏드니 此를 液化해가지고 人造石油를 抽出하는 企業이나 鰮魚면 生鮮으로 又는肥料로만 아랏든것이 硬化油로도 "그리세린"으로 이리하여 軍需品으로 化身해가는게라든지 林産物은 建築材나 鐵道枕木으로의 用途밧게 生覺치못햇든것이 갑자기 人絹"펄프"로 "스테ー플·파이버ー"로 變動되는 現狀에 直面해볼때 間斷업시 侵透되는 大企業、國家産業의 躍然하고 豪華한反面에 自己의 去就에 彷徨하는것이 在來産業이다。水産이나 林産이나 地下資源에 局限되지안코 어느部門을 들추든지 大企業의觸手가 미치는곳에는 반드시「國策」과「統制」의 너울을쓰고 자못急激한 産業改編이 大膽하게 實行되고 여기따라서 全産業部門에는 多大한衝擊을주고잇서 그 破行性은 免할수업다。大企業은 大企業으로서의 進路가잇고 小企業은 小企業으로서 國家에報答하는同時에 其存在價値를 가지는以上 大企業誘致에만 熱中하는 나머지 除外의 小企業이나原始産業의 助長振興에 無關心해서는 안되겟다는實感을 가장만히 感覺하는곳도 北朝鮮이다。

九、鮮滿一如의現實感

鮮滿一如를 北朝鮮에서 차저보자면 前揭한바와如히 茂山開發의進捗과 羅津廳의 新設에서 相違와 行政機構의不調和로 急速한實現을 全般的으로 보기는 難한事實일것이나 國境의移動을 確信하고잇는 國境住民이 아직것國境의 現實을感得한다는 것만은 希望과 多少相距가 잇서보인다。豆滿江을 사이에두고 通商貿易의 圓滑한運用을 보지못하는 理由에 關稅障壁에 잇다는것은 贅言을 要치안는바이다。江岸의兩便에 銃劍을겨누고 步哨兵이 臨戰하는동안은 北朝鮮三港이 大連港과 經濟的으로 併立할수업는 한가지苦悶이 여기에잇다。羅津廳의新設이 如何한 手續의簡易化에 置重한것만은 事實이겟스나、國境手續의 撤廢乃至 緩和如否는 今後의運用如何를기대려 論評할일이지만 그地域의過少한데서 또折衷의 너무細工인點에서 過度의期待를가질수업다는것이 羅津人士의숨김업는所感이다。要컨대 鮮滿一如의完實은 國境手續의 撤廢에서 어더볼수잇다고 現地에서는 떠들고잇다。

十、羅津廳과그反影

羅津廳이라는 特別都制는 不日 歷史的인 開廳式을보게될것으로 現地準備萬端이 整齊되어가고잇는데 至今까지에 判明할수잇는 몃가지의內容을 들어보면 行政區域은 現在의 羅津府와 雄基邑 區域에 若干의 慶興郡部落이 編入되어 結局은 雄基羅津 兩都市의 合體에서 얼마버서나지안는程度로 比較的區域의 狹少한感을 주고잇다。最初에는 南陽、穩城、慶源、慶興郡의 大部分을 包含시킨다는說、豆滿江下流一帶를 包含한다는說等이 傳하더니 結局은 對蘇國境線은 從來대로 咸北道에서 管轄하고 羅津廳은 單純한 都市行政만에 局限되게 되엇다한다。初年度의 豫算額을보면 國庫支辨으로 三百七十餘萬圓이 可決되어 諸般新規事業費로 쓰이게되는데 雄基羅津兩都市를 渾然一體化하기爲하여 道路改修로서 百五十萬圓(三年間繼續事業) 工場地帶設定에 必要한換地、移轉補償其他로 百二十七萬圓、羅津市街建設을爲하여 市街地計畫工事費와는 別個로 道路舖裝費九十萬圓을 또驛舍及官舍其他의建設費用으로 百九十一萬圓을 計上하고 잇다하므로 計畫의尨大하고 또積極的인 面貌를 짐작할수잇다。이 엄청나는 國家自身의 손으로 建設되는 新設都市 大羅津은 日滿貿易上、滿洲開發促進上、新大陸의 大吞吐港으로서 儼然히 北朝鮮의 한구석、이를비러가지고 建設되려하고잇다。바야흐로 日滿의新事態다。以上의規模로서 建設되는 羅津廳은 그러면 어떠한 反響을 現地에 惹起시키고 잇는가? 羅津自身으로서는 前程의大成을압두고 欣喜雀躍할따름이면서도 已往에 稀代의 大計劃을세우면 區域을 擴大히하고 名實이 相副하는 鮮滿一如의 先驅가되도록 해주지안엇는가하는 慾望을 가지고잇다。雄基로서는 羅津에 合倂되는만치 只今과가튼 現狀維持가 조흔지 咸北道에서 羅津廳에로 編入되는것이 조흔지 比較的低調의觀測을가지고 그리 興味잇게는對하지 아니하나 한갓 羅津이 칠신 大規模로 發展한다면 咫尺間에 潤澤이 좃잇겟지 하는程度로 羅津港의 出現을 限定的으로 歡迎하고잇다。더 大陸을 압두고 事實上利害가 相反하는 淸津으로서는 어떠한 觀測을나리고 잇는가? 今日의大淸津은 벌서羅津에 運命이 左右될境地에 잇지안타。滿鐵이 淸津의埠頭를 거저다가 羅津에 移葬을 한다치드래도 茂山鐵鑛과 輸城平野를 가저갈수업는限 淸津港은 工業地帶로서 또生產都市로서 存立할수잇다는 最後의 自信까지를가지고 잇기때문에 大羅津建設과는 比較的無關心한態度를 取하고잇다。더욱羅津側의 發展이 아모리 無限大하다고 하드래도 淸津의繁榮을 빼아슬수 업다는것이 淸津人의信念이엿잇다。

十一、日本海先航과 北鮮鐵道還元問題

上記의淸津人의 信念이란 自負心에서 相對方을 「不可畏」라는데서 나온것이고 그러타고 商港으로서의 機能을 剝奪當하게되면 交通運輸路의 遮斷을 當하게되는 嚴然한 事實도 樂觀하려는 實容(?)은 업서보인다。淸津羅津兩港間에 介在한最大의懸案은 依然日本海航路의 先航問題요、그다음은北鮮線의 一部還元問題의 두개가잇다。難航에 難航을거듭하는 日本海 國策航路는 今次決定을 보게된다고하나 新潟線과 敦賀線의 兩線을 모다羅津에 集中시키고 淸津을 『오미트』한다면 相當한社會的波紋이 隨伴할것이고 또北鮮線現在와가치 滿鐵의 差別待遇가 持續된다면 淸津은 그發展上 莫大한 損失을 보게될것이므로 依然解決을高唱하게될것이다。(續)

廣告

普通文官講義
青少年諸君! 滿鮮과新支那의官吏가되여 大東亞建設에貢獻하라

颯爽한 大陸의 官吏
本講義의 獨學으로 任官!

興亞大國策遂行의 基地가된 朝鮮及滿洲國에서는 無限히 必要한 少壯官吏登庸을爲하야 年年普通試驗 또는文官採用考試를 施行하고잇는데 此等試驗準備用으로는 本會講義錄보다 優秀한것이 업다 獨學靑少年諸君은 即刻本會로와서 一日을速히 光榮잇는 官吏가되어 活躍하라

只今入會하면 來年夏期 朝鮮普文征服
朝鮮總督府에서는 每年八月 普通試驗을 施行하는데 (本年은八月十日부터開始하여十二日로써 筆記試驗을終了햇다) 只今入會하면 來夏八月의 同試驗은 悠悠征服된다。더욱 來月부터 本年度問題에 基하여 特別指導를하므로 只今이入會의最絶好機!

强力한朝鮮普文의合格資格
朝鮮서는 官吏練習所에 드러가는데나 裁判所書記試驗에나 道府郡屬任用資格者試驗、또는新設한 稅務行政講習所入所試驗을치르는데나 普通試驗合格者일것을必要。諸君은먼저이 普文을征服하라。

普文合格資格은日滿支政府에共通
內地朝鮮滿洲新支那各政府는官吏를相互로交流하고잇스므로 普文이나高文合格資格도共通的으로認定되여잇드라도 普文에合格되여어떤政府에 奉職은右記어떤政府에나自由로될다。

普通文官이란 日本의判任官이 滿洲의委任官다
官吏는 이것을大別하면 『高等官』과 『判任官』의 二種으로나뉘는데 判任官을 通例 『普通文官』이라고합니다。그러하야 判任官(滿洲國에서는 委任官)은、普通試驗(滿洲서는 文官採用考試)合格者中에서 採用합니다 本會講義錄은 前述한바와가치 이 普通試驗과 文官採用考試 受驗準備用으로서 唯一最良의 講義錄인만큼 年年 各地試驗合格者의 七八割은 本會出身者로 占領하는 狀態로 社會에서 絶對的定評을 博하고잇다。

東京市澁谷區神宮表參道
日本法制學會 大學・遞信
振替東京二三五六番・電話靑山六四番

內容見本請求者에게 講義內容見本 文官受驗界 二點進呈
此際本新聞名記入 見本請求者에게는 內容見本發送한數日後、受驗뉴ー스와 本年度普文合格記等 獨學受驗生에게 有益한 記事를滿載한 受驗新聞『文官受驗界』를 一部씩贈呈합니다。

書道
試驗과 就職의 武器
試驗을치르는분은 答案의文字를보며 就職戰線에서는 履歷書의書風이 工作을합니다。結局世上에 나서는데는 아무리하던能筆이아니면 아니됩니다。吉田苞竹・高塚竹堂・松本芳翠・山野紅蘭等先生等 現代書壇一流의 法帖과 名講義로 이에秋부터 書道를 工作하여 주십소。一卷씩 分賣의 便도잇습니다 合藥書로申込하시면
內容見本進呈
東京市澁谷區聖田一ノ四 現代書道講習會 振替東京八八八八番

脚氣의治療와予防에
SANKYO 三共
强力비타민B劑
オリザニン (오리자닌)
脚氣의根本的治療와豫防에 비타민B劑가必要하며 또한肺結核、肋膜炎、姙娠、産褥、乳兒脚氣等에도 顯著한効果를 나하내고있읍니다。 (說明書進呈)
東京·日本橋·室町 三共株式會社
003. L. 017

鑛山方面과內地로 旱災民十三萬動員

內務、殖産兩局에서斡旋키로決定코 具體的方策을硏究中

총독부에서는 남조선의 한해(旱害)이재민의 구제책으로서 이재민을 내지에 이수시키며 또는 광산노동자로 알선할방침을 결정하고 이에대하여 내무구과식산국사이에 구체적연구를 하고잇는데 내지에 이수할이재민은 서빈날、명으로 결정되엿고 광산노동자로 동원할 이재민은 약오만명에 이르리라고 예상되어 결국십삼만명의 농민이 신규로 동원될터로 각종공업노동자의이동과함께 남조선농민의 광업방면으로의 이동이주목된다

定員超過劇場 警察이독톡히꾸지람

부내수은정(授恩町) 대륙극장(大陸劇場)은 역시오래단정사의 뒤를이어 지난구일부터흥행개에 화려한 등장을하엿는데 정원은 좌석이 육백팔십、서보는자리가 이백합하여팔백팔십명임에 불구하고 연일모여드는 손님을어찌할수업서 천여명이상입장시켜장내를혼잡케한것은 보안의생상위험천만이라고 하여십칠일소관종로서보안계에서는 석교지배인(石橋支配人)을불러다가 호맘을 업숭경고하엿다

除隊兵警官志願 採用에特典

경무국에서는 전지에서 돌아온 제대군인(除隊軍人)으로서 경찰관을 지망하는 사람에 대해서는 그채용에 잇서서 특전을 주기로 결정하고 십칠일부로써 순사채용시험에 관한 다음과가튼 통첩을 발하엿다

一、제대자에 대해서는 채용에 잇서서 특별한 고려를 할것

一、하사(下士)적임증명을 가진 군인이상의 사람에 대해서는 학과시험을 면제하고 본인의 사상、호령등에 대해서 전형한 정도로 고사하기로 그칠것

一、하사관이하의 병장은 개용시험에 대하여 특별한 전형을 할것

맛부친窃盜질 꼬리길어鐵窓에

시내북아현정(北阿峴町) 칠번지의삼십칠호 양복직공 김용세(金用世)(二一)는 지난십삼일오후서대문정이정목 김세덕(金世德)양복점에 들어가서 십전짜리 카라를달래가지고 오십전짜리를 내노하 주인이 돈을바꾸러 삼간나간새 선반에언진 양복감이원어치를 훔처가진것에 맛을드려 그동안세번이나 이런짓을하여 오박이원어치를 훔처나가 재피머고는데 범행이 발각되어 서대문서원에게붙들리엿다

落鄕하는犯罪傾向

都市는줄고農村이漸漸늘어

京畿道의統計 窃盜가亦是總數의八割로最高

칠월한달동안에 경기도내에서 생긴각종범죄의 발생상황에대하여 경기도형사과에서 조사한바에의하면 경성부내에서 일천오백륙십건이 발생하엿고 기타군부에서는 칠백사십칠건이 발생하여 역시경성이 총수의 삼분의이이상을 차지하고잇서 도시와범죄와의 떼수업는 인과관계를 여실하게하고잇다 한편 이것을 작년동기와 비교하면 경성은오십삼건이 줄엇는데 군부는 도로혀 칠십오건이나 불엇는데 가장만키는 역시 절도에서 일천삼백팔십건으로 범죄총수의팔할을 점령하고잇다 절도는 도회지에 압도적으로만코 도박은 농촌에만흔점이다

人絹製品等引下

物價委員會廿八回總會

【東京電話同盟】물가위원회는 십칠일오후하시부터 동경회관(東京會舘)에서 제구일상임위원회에 뒤이어 동세시반부터 제이십팔회총회를 개최하고 섬유품(纖維品)와피혁공업품 잡품등세품까전문회에서만든 답신안을 심의한결과 다음과가치 다비문우(足袋紋羽)이하의 품목에대하여 최고가격을 결정하여 상공대신에게 답신하엿다 결정한 공정가격을 현재의시가에 비교하면다음과갓다

一、다비용문우(足袋用紋羽)는이할삼푼내리고 구기잔코 출시안는 가공품스·후제품은 새제품으로서 처음의 공정가격이고 가공품과 비교하여 『못』한『아-르』에 팔전고(高)『사-지』등 십이、삼전고착척(着尺)하필에 오십전 비차

一、무명까지(木綿裁斷屑)헌면포 호박『메리야쓰』와 헌솜(古綿)은모두 이할내지 사할차젓다

一、손으로짠 면실세품은 칠분가량인하되고

一、부잡사(副蠶絲)는 견방사(絹紡絲)에대하여 만노록이하하다

一、인견제품은 대체로 칠、팔분인하하고

一、석산(醋酸)은 오분품이하하고

一、휴지(屑紙)는 대체로팔분가량인하한다

그리고 손으로짠 모사품의원매(元賣)사매(卸賣)양업자의 판매가격과 석산제조업자와 사매업자의 판매가격과 휴지판매가격은 근근물품판매가격 취체규측에따라 상공대신으로부터 지시될예정이다

팔고 그돈을국방비 또는 군사후원비로 헌납하면 일조이석이되리라하여일반의 협력을 바라고잇다

南總督 結核豫防展觀覽

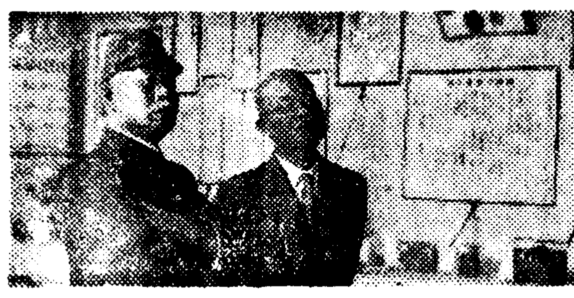

남총독은 십칠일오후세시 남대문소학교에서 개최중인 경기도위생과주최의 결핵예방전람회를 관람하엿다 (사진은 전람회에서)

扶餘神宮御造營

委員會와事務局設置

관폐대사 부여신궁(扶餘神宮)어조영에대하여 십팔일 총독부훈령(訓令)으로써 사무규정을발포하엿는데 이규정에의하면 총독부에 부여신궁 조영위원회와 부여신궁조영사무국을 설치한다 위원회는 총독의자문에 응하여 부여신궁조영에관한 중요사항을 조사심의하는기관으로 위원장은 정무총감이되고 위원은 총독부고등관과 학식경험잇는 사람가운데서 총독이임명하기로되어잇다 사무국에서 총무부 경리부와 부여출장소를두어 사무국장에는 내무국장을 충당케하고 학식경험잇는사람중에서 총독이고문을 촉탁하기로되어잇다

卷煙空匣을 모호자!

축만 업서지면 아무데나 버리는 담배빈갑(匣)도모흐면 진한태산으로 한판에 이십전씩처서 일년간에 십이만원이나되니종이원료난의 이지음 될수잇는대로 모흐자-연초소매인협회에서는 금번 이상과가튼 취지로 가정에서는 물론 관청、회사、공장、여관등에 빈갑모흐는 상자를 두어 빈갑을 모흐도록권고하고잇는데 모흔빈갑은 제지회사에 원료로

脫走藝妓三名

강원도춘천읍약사정(藥師町)사십팔번지 요리업담로가(淡路家)예기(藝妓)세명이공모하고 십칠일아침주인몰래집을빠저나와 그길로기차를 잡아타고 서울로도망하여올라왓는데 포주(抱主)의진고로 차가종점인 부내용두정(龍頭町) 성동역(城東驛)에 도착하기를기다려서 직히고섯던 동대문서원에게모두붓잡혀 다음차로 도로춘천으로호송하엿다 조롱을 나오수간 되잡혀버린 이세명의농추조의 이름은아래와갓다

▲郷田初見(二〇) ▲岩下房子(二〇) ▲中村君子(二〇)

孟浪한合監

경기도 개풍군중서면 여현리(開豐郡中西面礪峴里)사는 박태양(朴泰陽)(三二)이라는사람은 올해는신축년(辛丑年)이라소(牛)해는심한흉년이드는것이 보통이므로 금년은 별수업시굶어죽을수 바게는업다는등 괴문이업는 미신적인유언을 퍼트리고 돌아다니므로 경찰범처벌규측에 의하여개성서(開城署)에붙잡혀 구류처분을바덧다는데 일반으로 요즘흉년에 관한 지나친 말을하기를 취체당국에서는 바라고잇다

新堂、孔德、淸涼里 明年에區劃整理

所要經費二百萬圓計上

‖살기조흔서울‖건설을목표로 소화십일년 시가지계획이 경성에실시되는 과함께 시작된 시가지조성사업-토지구획정리사업은 명십오년도에는 신당정(新堂町) 공덕정(孔德町)의 사십이만칠천평 청량리정(淸凉里町)의 삼십삼만칠천평 합계일백십사만평의 세구역을 새롭게 착수하기로되어소요경비 약이백만원을 신규사업예산으로 계상하기로되엇다

토지구획정리사업은 경성교외에 산재한 일천육백만평을 사지로 만드는목적으로 첫해에 돈암정(敦岩町)、영등포、대현정(大峴町)、사근동의 합계이백칠십오만구백평을 착수하여 돈암 영등포두지구는 명년봄 대현시구는 명후년봄까지에 각각완성할터이며 다시금년도에는 용두(龍頭)의오십팔만평 사근(沙斤)의 오십이만오천백평 한남(漢南)의십이만오천구백평 번대(番大)의 삼십칠만칠천평 합계일백륙십만구백평을 착수하여 사년내지오년후에는 완정할터이다

여기에다 명년도착수분을 합하면 정리면적은 오백사십구만 삼천유백평에 달하여 예정측면적의 삼분지일에 달하여 경성근교의 면목은 착착일신되어가고잇다 경성의 구획정리사업은 아프로도 해마다 일백오십만평 내외씩착수하여 소화이십년까지에는 전부착수하고 동이십오년에는 전부마칠예정이다

大峴町整理 補償審査會

경성부에서는 오는이십일오후한시부터 부청회의실에서 대현정(大峴町)구획정리시행에 따르는 건축물등의 이전과 보상문제를 심의하기위하여 동지구토지구획정리 보상심사위원회를 열기로 되엇다

殺人未遂? 傷害?

짝사랑을칼에무친젊은被告 注目되는上告審判決

짝사랑하는 여자가 자기의뜻을 받지안는다고 칼로 찔러 상해를입힌 함흥부황금정(咸興府黃金町)일백삼십일번지 김교철(金敎澈)(二○)에 관한 상고심판결은 이십일일 고등법원에서 장곡부(長谷部)재판장으로 열리게되는데 검사로부터 이십여년을 파쇄하고 일심단결 징역삼년에 처하여달다는 구혁이잇섯다 이사건은 일심에서는 살인미수로인정되고 이심에서는 상해로 인정되어 징역 일년언도를받어넘겼으나 만지 고등법원의 판결은 매우주목되고잇다 사건내용을 보면 피고김교철은 작년봄 양정고보(養正高普)시험에 낙제하고 집에돌아가 잇섯는데 근처에 살고잇던 이화전문(梨花)학생 한록손(韓祿孫)(二○)에게 짝사랑을 하다가 톡톡히 거절을 당하고 분김에 길에서 만난 한록손을 칼로 찌른것이다

防諜團 鐵工組合員組織

조선에서 처음으로 방첩단이 생긴다 경성철공업조합에서는 시국하 방첩의필요한것을 통감하고 십칠일오후네시부터 동조합 전원상사(田川)씨가 조합원 백여명을 모아 방첩단을 조직하기로 되엇다

赤十字眼科長

高永穆氏에博士號 眼壓에對한實驗硏究完成

적십자병원 안과과장 고영목(高永穆)씨에게 박사학위가 수여되어 조선의학계에 박사한분이또늘엇다 씨는 대정팔년에 경성의전을 졸업하고 총독부병원안과에 취임 십이년전에 인천(仁川)부립병원에잇다가 적십자병원안과가 생길적에 최초의 과장으로 취임하여 지금까지 시무하는분이다 그새겨우에 연구를계속하여 『안압(眼壓)에대한연구』를 논문으로 완성하엿는데 지난번 구주웅본(熊本)의과대학 교수회에서 통과되어 이번정식으로 학위를받게되엿다 (사진은 고박사)

金錫源中佐 江原道로講演行

선조현각처에서 강연행각중이던 김석원(金錫源)중좌는 이십육일까지에 이때까지 비교적 시국강연회가 적엇던 강원도지방에서 조선어강연을 하게되엇다

딱총

기방유력자들의 도시진출을 방지、

○ 고향에 실증을 내는 까닭부터 밝혀얄 ○

괴상한 사진을 팔러다니던작자를 체포、

○ 괴상한 입시를 바로잡아야 ○

이민(移民)을 개척민(開拓民)이라고 고친다

○ 명의가 달라지듯 생활도 증진가기를……

曆

▲八月十八日(金曜)陰七月四日 ▲干支 丁亥 ▲日出 午前五時五十一分 ▲日南中 午後零時三十八分 ▲日入 午後九時八分 ▲晝間 十三時三十三分 ▲月出 午前九時十八分 ▲月入 午後九時八分 ▲滿潮(仁川) 午前七時十五分 午後七時三十五分

今日天氣 東風晴曇

滿洲國代表 第二班

昨夜百十名入京

滿鮮對抗綜合競技大會에 出場할 滿洲國代表第二回의 男子陸上、蹴球、럭비ー、野球、馬術、卓球、排球等 百十名選手는 長島、富山 두團長以下에 昨十七日午後九時四十分 京城驛着列車로 入京하엿는데 排球選手는 大東旅館과 럭비ー選手는 大京旅館에 各各投宿하엿다 (寫眞은 昨夜에入京한 滿洲國代表選手第二班)

滿對抗綜合競技大會는 今十八日로부터 三日間 京城運動場을中心으로 京城乘馬俱樂部馬場과 朝鮮日報社大講堂에서 十二種目別의 對抗戰이 열리게 되엇는데 朝鮮側代表役員과및 選手一同의 結成式은 今十八日午前八時부터 朝鮮神宮前廣場에서 擧行하기로 되엇다 式뒤에는 選手百六十名이 神宮에 參拜한다음 京城運動場으로 向하기로되엇다 그리고 十八日에는 午後五時부터 滿洲對朝鮮의 蹴球第一回戰만을 擧行하기로되엇다

鮮滿軟式庭球代表 練習紅白試合經過

鮮滿對抗戰을 압두고 軟式庭球朝鮮代表의 練習紅白試合은 十七日午後四時부터 朝鮮銀行코ー트에서 擧行되엇는바 다음과가튼 戰績으로 紅軍이 優勝하엿다

【紅軍】勝 【白軍】

◇第一라운드

×(金稱文 李鍾福)0…4(金俊 李鍾復)○

○(金德永 金種石)4…1(李應浩 呂用)×

○(黃基成 權寧仁)4…2(朴東熙 李完仁)×

○(矢田 吉田)4…2(白 田邊)×

×(權永年 崔正浩)2…4(洪 丁鍾來)○

◇第二라운드

○(吉田 矢田)4…1(金 朴一)×

朝鮮代表의 結成式 今朝朝鮮神宮에서

滿洲對朝鮮 蹴球豫想 今日、京城運動場

第一回鮮滿對抗綜合競技大會의 蹴球對抗戰은 今十八日午後五時부터 京城運動場에서 擧行하게되엿다 實力은 滿洲國側도 未知數의 滿洲國軍을 마지하야 朝鮮側은 初陣의 新人이 만흔 滿洲國軍과 첫대면을 보아 해가 今番부터 新戰法인 3B制와 W포메이숀을 採用한 滿洲軍은 아직도 完全한 紙上에 잇지만 攻擊線의 CF는 李正柱 CH의 吉川 등 名手가 잇서 朝鮮側의 守備力은 엇더한지 (中)·四

五年前에 滿洲足球隊가 平壤까지와서 接戰하고 도라간記錄은잇섯나 京城에는 첫遠征이다 이와對戰할 朝鮮은 다음의 멤버ー와가치 十一名뿐으로 得點의機會는 兩翼의突擊으로 F W線은 李水昌君과 C F 金洪俊君에게 보내는 期待도크다 H B線의 關將平容一、李春益、李興雨君이 防禦의役을 다할터이며 單一次의 練習으로 對外的 게임에出場하는것은 滿洲國의力量을 알길이업는 此一戰에 豫想인들 자못混沌할뿐이다 (寫眞은 滿洲國蹴球團)

【朝鮮】		【滿洲】
G K	李鍾甲(普專)	
R F	林明壽(延專)	
L F	朴大鉉(普專)	
R H	李興雨(普專)	
C H	李容一(延專)	
L H	李春益(醫專)	
R W		
R I		
C F		
L I		
L W		

全日本學生庭球 著名選手를發表

【東京電話同盟】第四回全日本學生軟式庭球選手權大會는 來二十一日의 兩日間 濱松城思賜公園코ー트에서 擧行할터인데 이大會에 出場할著名選手는 十七日 다음과가치決定하엿다

▲安井、張日卿組(京城高商) ▲2岩佐、本田組(中央大學) ▲3曹晉五、李仁俊組(延禧專門) ▲4八木、吳明八組(立命館大學) ▲5堀越、辻野組(早大) ▲6赤井、大野組(和歌山高商) ▲7中東展、稻濱卿組(普成專門) ▲8久田、森岡組(法政大學)

文部省通牒內容 各校運動競技와

【東京電話同盟】學生野球問題가 文部當局과 六大學一리그와의 사이에 微妙한關係를 보이고잇는 이때에 文部省에서는 學生生徒의運動競技에對하여 靑少年學徒에賜하옵신勅語에 關合된 武道其他의運動競技를 獎勵하여 身心의鍛鍊에 努力하는同時에 其實施方法의 適正을期하여 學生生徒의本分을 다하도록 十六日에直轄學校長과 公私立大學高等專門學校長과및 地方長官에게 다음과가튼 通牒을發하엿다

一、試合에當하여서는 學生生徒의 本分을지켜서 眞實한勝負의氣概를 尊重하여써 日本精神의 涵養發揚에 盡力할것

二、特히 文務省이 承認한以外의 試合또는 練習을위하여 學業을게을리말것

三、試合에잇서서는 이에關與하는者는勿論 其他場內에잇는者도 眞實로學生試合의 精神을尊重하는美風을 養成하도록指導할것

甲子園中等野球

◇第二回戰

	一	二	三	四	五	六	七	八	九	計
京都商業	0	0	0	0	0	0	0	0	0	0
海草中學	2	1	0	0	0	2	0	0	0	5

◇準準決勝

	一	二	三	四	五	六	七	八	九	計
高松商業	0	0	0	0	1	0	0	0	0	1
島田商業	0	1	0	0	1	0	0	0	0	2

以上第五日(十七日分)

今日의運動

▲鮮滿對抗綜合競技大會第一日 全朝鮮對全滿洲國蹴球第一回戰 午後五時 京城球場(觀覽料 一般二十錢、學生十五錢、軍人無料)

會期 十月中(期日追後發表)

場所 本社講堂

出品種別

中等部(師範部 中學部)

繪畵科

工藝科

A彫刻工藝品 B刺繡編物

商業美術科

初等部

自由畵科

手工科

申請及搬入 申請及搬入은同時에하되九月末까지 『本社事業部』로

★賞★褒★

特選 各部各科若干人

正賞 牌

副賞 品

優選 各部各科若干人

正賞 牌

副賞 品

特別褒賞 特選作品中에서다시一點을選함

本社社長賞 賞 品

出品規定

本社所定의 申請書에各項을 明細記入하고 作品背面에도作品題號及作者氏名 住所及 所屬學校學年別等을 明記할것、作品의 搬出入費는 出品者가自擔함 入選落選을不拘하고 閉會翌日로부터搬出을許함

主催 朝鮮日報社

不老長壽 強精固春 更少年藥

百補丸

京城堅志町 平和堂 一副十円

金儲大王 五合米 八升たが

製菓法傳授 ドリー式 穀物膨脹機

元賣發作製 兒島製作所 大阪市北區田町九番地

消炎鎭痛巴布劑

アンチフラミン

效果 本位

專賣特許 自宅에서되는일 男女老幼不問 机上에서 金으로買收하는 安全한製品現金進呈 감見本無代 잇스니業書로申込하시오 大阪天下茶屋局區內 마루후쿠 マルフク

特製 ソヤメント 醬油の素

完全ニ抽出シタ濃厚醬油

大日本化學工業株式會社 京城長谷川町

便紙에關한것은무어던지 안다 特別景品付大特賣!!

日本一便紙大寶典 完備한

手紙書時 これは便利だ

組合式과新公文式을 新時代에適合하新講義를加한無比의名著

實物縮寫 無代進呈

大特價 一圓五十錢

大景品『朝鮮日報』愛讀者라明記하야 『これは便利』御註文者에限하야 辭典普及大宣傳을爲하야上揭한特別大景品一個씩無代進呈

慰問手紙文集 字くづし辭典

積文堂特賣部 發行所

信聖學校補缺生徒募集

募集學年 第一、二、三、四學年 各若干名

考査日時 昭和十四年八月二十九日、三十日

場所 平北宣川邑

詳細要三錢切手同封照會

補血強壯 ブルトーゼ

造血아웃호르몬

貧血治療·虛弱體質改善에著效가잇서國民的強壯劑로서信賴를바듬

各帝大病院常備藥

書籍目錄 無代進呈

毛根에活을주는비타민F配劑의 메카데 メカデ

ポマード

맛있게하는것이 요리의비결일과! 본맛을잃지않고 맛있게하는것이 아지노모도의 새어지요!

味の素 아지노모도

味の素本舖 株式會社 鈴木商店

蛔虫의 어미며는 알이며는 다ー 한꺼번에 내보내는……

虫退治 マクニン 마구닌

株式會社 藤澤友吉商店

中部版

竹山小學校卒業生 同窓會의創立總會

【竹山】경기도안성군죽산공립심상소학교(安城郡竹山公立尋常小學校)는 창설이래 금년까지 이십회졸업생을 내엿는데 본교졸업생수는 천여명이라하며 졸업생수에 각지유력생활이 금번여름휴가에 동창회창립위원을 선정하고 오는십구일오후한시에 본교강당에서 동창회창립총회를 개최하엿는데 취지는 시국하에 동창생간의 친목을도모하고 모교와 밀접한연락을 보존키위하여 가장의의잇게하기 지도할것이라하며 각지사회서 활약하고잇는 졸업생제씨는 모교를사랑하여 본회에참가하여주기를바란다한다

飛躍하는江華漁組
事務所의移轉新築과
漁獲物의加工販賣도決定

【江華】강화어업조합에서는신임이사 박원상(朴元相)씨를마지하여가지고 그사업을 확장하는동시에 사무상원활과 업무진전을 도모코자 연구에 연구를 거듭하여오던바 지난십오일 오후네시부터 강화군청 회의실에서임시총회를열고

◇議案一號 昭和十四年分 事業計畫變更及經費豫算追加更正件
◇議案第二號 把價及其償還方法
◇議案三號 規約變更件
◇議案四號 漁業免許出願申請件
◇議案五號 過年度經費決損處分件
◇承認案 昭和十三年度決算承認件
◇追加議案一號 給與規程變更件

등을 일사천리적으로 통과시키엇다 그사업안의 내용을보건데 『해파리』(海月)를가공하여내지에수출코자 하여 이에시험경비를 예산한것과아직 당국에서 손이 밋지못한 위험한곳에다어선항로표등(漁船航路標燈)을 설치할것을 예산안에 너헛고 어촌진흥책(漁村振興策)으로 양돈(養豚)을시키여이에서 나오는 부수입으로 저축을장려하라는 묘안이잇서 파연이므로 의 동조합의 활동은흙만할것이며 종래에동조합사무실은 벽촌이고 한산한어촌이엇던 내가면외포리(內可面外浦里)에잇서 조합원의 연락은물론관계관청과의 연락이 불원활하여 만흔지장이 잇섯스며 더욱이나 조합원의 생산한 어물을 시장에중개함에도불편하야 적지안흔 불리가 조합원에게 밋치고 잇섯던것을 이번 임시총대회에서사무소를 선원면신정리(仙源面新井里)에 옴기고 오천여원의 경비로써 사무소를 신축코 경성파 인천에 패처 업무의 원활을 도모키로 결정하엿스며 동조의 생명인 어장(漁場)을 당국파 교섭하여 더확장하고 조합원 일동의 이익을 도모코자 모로도(毛老島)근해에 전용어업권을 신청키로 되엿다는바 아프로의 동조의 활동은 괄목할여지가 얼마든지잇서 일반의기대는 크다고한다

楊州郡에서도 防共會傳行進

【楊州】방공협회(防共協會)일주년기념식은 십오일오후한시부터 의정부신명신사에서 거행하엿는데 황군의무운장구 영령에게일분간묵도 정상(井上)지부장의식사 선언남도 만세삼창으로 식을맛치고 대풍의수습 신사경내의정소작업 계속하여 각종표어의기와 악대를선두로 시내행진으로 오후세시 여천광장에서해산하엿다

仁川商議會員 北支視察派遣

【仁川】인천상공회의소에서는인천항이 사변이래 대륙정책에중대한 사명을띠고 잇스므로 이에 질이나 량에잇서서 기괴연구할필요가 잇다하여 동회의소위원들을 북지로 시찰시켜 인천과북지의 물자융통 이라던지 상취인는등을 더하층 긴밀히하고자오는 구월상순에 동시찰단이 인천을 떠나게되엇다 그리고 시찰할곳은 대련(大連) 청도(靑島) 제남(濟南) 천진(天津) 북경(北京)이다 그리고 인천부내에서 복지와개인으로 상주인을하는곳온 이기회에 인천선전물를 더곳에보내어 인천항의인식을 더하층 의숙히 하도록하리라한다

어그러진母性愛
세子息寢房에서自殺
男便과싸우고深夜에縊首

【開城】남편과 갑자 싸움을하다가 분함을참지못하는순간 어린자식들이 나란히 자는 방안에서 무참히 목을매여죽은 무정한 어머니가잇다―부내 만월정(滿月町)칠백사십번지 김영(?)의처 임옥순(林玉順)(三一)은 지난십오일 부부싸움을하고 남편이 따로 떠러저 마루에서 자는틈을타서 그는방에서 자식셋을데리고 자는척하다가 십륙일 밤 한시경 방안들보에 바히못에다가 목을매고 고민하던중 자던아들과 남편이 발견하고 즉시 부근 동아의원(東亞醫院)김의사에게 응급수당을 청햇스나 결국절명코 말엇다한다 자식을셋이나둔남의 어머니로서 이가치 몰인정한 주검을 하게된 동기는 축은 그에게 자세 물을길이 업스나탐문하며의하면선기남편이 오입을한다고 싸운 그원인이잇다고한다

市內被服業者糾合
組合結成에着手
九月上旬에創立總會

경성부에서도 사변하 물자통제아래잇는 평화산업의 희생을 최소한도에 뭇치게하기 위하여 동업조합을 결성하여 자위적발전책을 강구케하고잇는데 이번에는 부내에서 동력미신두대또는 보통미신다섯대 이상을가지고 학생복 청년단복 잔업복등 대중의과복의 제조가공을 업으로하는 업자를통합하여 경성피복제조공업조합을 만들기로되어 십오일 오후일곱시부터향금정이정목 정회직회장에서 발가인 열여섯명이모여 조합결성에관한 준비협의를 하엿는데조합원은 오십명 창립총회는 구월상순에 하기로되엇스며 계획하고잇는사업은 다음과갓다

▲설립후 당장착수하는 제일기사업으로는 조합원에게 필요한면사, 면포, 스페ー블파이버 인견직물을 공동구입하여배급하며 주문을 공동으로바더 조합원에게 할당하는외에 공동작업장을 만들며 직공의공동양성을하고 좌담회, 강습회를 열어영업에관한지도연구를 한다

▲명년도이후의 제이기사업으로는 제품검사와 가격협정을하며 직공은 동록하여 이동을 박지하며 우량조합원을 표창하는외에 제일기사업을 확충강화한다

漁夫의歸路 (開城玉泉町水池에서)

大講堂과水泳場
六萬圓의工費로新設
擴充되는開城松都中學施設

【開城】삭년오월 회갑식을성황으로 삼만오천원의 공비를 드려 특별교실을 신축하고 학급증설의목적을 달성한 송도중학교(松都中學校)는 금년에 또 육만원의 공비로써 대강당과 수영장을 건설케 되엇다는 쾌소식이 들린다 이점에 동교 교장 김준옥(金俊玉)씨는 평소 생각이 학교를 증설치 못한다면 현재잇는학교에 학급을증설하고 시설을 확충함도 흥황한 입학난완화책이 된다고 주창하는 분으로 교내강당이업서 우천체조장을 대신사용하고 신체의 균형운동에 적절한 교내『풀』이 업슴을 항상 유감으로 여기며 그실현운동에 부심노력해 와던것이다 그런데 이번 씨의 맹활동은 파연헛되지안하 전기육만원의자금을 변통해가지고 이백평의부지에다가 오만원의 공비로는 일천오백명을 수용할수잇는 대강당을 건설중이라하며 나머지일만원은 이십오미돌의『풀』을창설중 근근 실현의정을 보게되엇다한다 따라서 송도중학은 대규모의 사업중학으로 건전한발전도상에잇다

內地工業學校長招待
工都仁川을紹介
仁川工業俱樂部에서

【仁川】병참기지 조선의최근공업발전은 비약적이나 이에종업원의보충이 절정긴급함에도 불구하고 내지의 공업교육관계에 잇서서는 조선과 조선의공업에 대한인식이 아직도 부족하기때문에 그방면의취직희망자는 정부에서 알선하는것이 겨우유한정도에 지나지안홈으로 이에조선공업협회에서는 금번에 내지에잇는 각공업학교장을 초청하여 조선공업의 현상을 소개하게되엇다 그러므로 인천공업구락부에서도 이기회에 공도인천의 현상을소개케되어 오는이십륙일에 인천각공장관계자들이 내지 각공업학교장을환영하기로 되엇는데 금후는 내지공업계에서도 공도인천에대한인식이 가프리라하여 일반의기대가크다고한다

사내아이업동이
養育希望者苦待

【永登浦】십오일새벽에 시내번대방정(番大方町)이백이십번지임은동(林恩東)(三三)씨집문안에 생후 오개월가량되는 사내아이업동이가 들어왓스므로 목하 임씨가 보호중이나 양육을 희망하는분이 잇스면 임씨또는 영등포서(永登浦警察署)로 오기를 바란다한다

少年窃盜横行

【元山】소년절도를악질이로 장사하던 고물상인검거―부내 영정 고물상인변명선(邊明善)은 부내장촌동 김원이(金元二)(一三) 영정이부국(李富國)(一三)외 세명의 소년절도단과 연락을취하여 그들이 훔처드리는 물건을 싸게사서 팔던것으로 지난십오일밤 원산서원이 이것을탐지하고 즉시검거하여 엄중취조중인데 그들소년절도단은 칠월상순부터 이제까지 훔친건수가 삼십건에 달한다고한다

鐵路베고누어서
汽笛소리에搖之不動
大醉한青年、仁川署에留置

【仁川】충남부령군명진면(富嶺郡?面)에 원적을둔 김수기(金?)는 자기고향에서 농사노동을하다가 각지에서 밀려드는 노동자사태로 그나마도일짜리가 업서서 경성으로가서 일짜리를 구한다고 지난십일에 보행으로 부평까지와서 정거장아페서 사발막걸리를사먹고 소사까지가서 또 소사역전에서 막걸리를 사먹고 철로를 따라경성으로가다가 고단하여『레루』를비고자다가 그날오후 열시에 경성을떠난 제사백이십오열차가 오류동(梧柳洞)을 지나 소사역을 가까이 다다르자『레루』에 사람이누엇스므로 신호를하여도 요지부동이므로 급정거를하고기관수가 내려가보니 술이 대취하여 기피잠들어 잇는것을 차에 실어다가 인천서에 인도하엿는데 인천서에서는 교통방해로 유치시키고 취조중이다

旱害의餘波로
가마니生産挫折
原料難으로增産中止

【金浦】김포군에서는 해마다가마니생산장려에 노력한결과 작년도에는 이백오십만매를 돌파하여 조선에서 제사위에가는조흔성적을 보게되엇섯는데 금년에는 삼백만매를 목표하고 일층더 증산계획이던바 뜻바게정기 한발로인하여 도작(稻作)의대흉작의 참상을보게되엇스므로가마니의원료인 짚이부족할것이라하여 군당국에서는 한해대책으로 짚을일선하여 생산보에노력하기로되엇다 그조정사항을 대개들어보면 (一)금년은 특히 발육한수목은 벌채허가를해주어서 생산고(生産高)중 종전의 집봉잇는것이나 또는 연료에 사용하던것을 될수잇는대로 절감케할일 (二)가마니 비생산지대인 양동양서(陽東陽西)두면의 생산고는 절대군판외에 판출을 박지하고 동지방면의 산야채취엽료와 교화케함일 (三)지수사용으로서 소유한 원료고는 한일이재자 기라 원료고부족농가에게 적당한 가격으로써 분양케할일 (四)원료고배급가격에 대하여는 군면에서 각납게 경찰관허과 협조를 도모하여적극적인선파 통제의 방도를 강구함일 (五)원료고구입은 군면에서 위원하고 그 구입에 대하여는 군농회에서 대금또는 운임의 일부를 보조할일 (六)한해격심한 지대의 원료고구입지금이 필요할때에는 군농회에서 그를 일선하는등 여러가지의소경시항이다 그리고생산장려의방법으로 일회에 오십매이상출하자는 이십전, 팔십매이상사십전 백매이상팔십전의 각기장려상을 교부하기로되엇다 그준비공작으로 박남각면에서 각농가의실지사항조사에 대활동중이라한다

堆肥데ー無期延期
旱魃의開豊郡에서

【開城】이번개풍군농회에서는농가에 무거워지는 금비를배격하고 적극적으로 퇴비를장려하고저 칠월 팔월 구월동안를희퇴비일을 정해가지고 각부락에서는 퇴비제조에대한 좌담회까지 개최해서 미곡증산운동에 박차를 가하바 잇섯는데 이번가을에 흉황은 자라지를못하고 또자란것은 타죽어서 소먹일풀조차 업는형편이므로『퇴비데ー』는 무기연기가 되어버렷다한다

海水浴客變死

【仁川】현주소 경성부명치정(明治町)이정목삼십일번지 이병묵(李炳黙)(三一)은 지난십사일오전아홉시경에 인천송도유원지(松島遊園地)송도해수욕장에서 시체로떠오른것을 그곳을감시하는 사람이발견하고 즉시 송도정파출소에 신고하엿스므로 송도정파출소에서는 이보고를받고 즉시 시체검시를한결과 해수욕을하다가 심장마비를일으키어 그와가치 죽엇다한다

任府議는失格
梅林氏가當選

경성부 회의원 임흥순(任興淳)씨는 선거위반으로 당선무효가되고 차점자인 매림묘삼랑(梅林卯三郞)씨가 당선되엇다는 뜻의 경성부고시가 十七일정식 발표되엇다

纛島簡易學校
面牧里에新設

【纛島】시외고양군뚝도면(纛島面)에는 일개소학교가잇슬뿐이오 그외에는 사립학원이 오육개소잇스나 그러나 매년신학기를당하면 입학난으로 일반의가슴을 조리게하고도 입학되지못하는아동이 며백여명씩남게되어온 현편이므로 뚝도면장 이강해(李康海)씨는 위선입학난을 완화하는것도 급선무이려니와 미취학으로 화령이 지나서 그대로잇는 아동을위하여 간이학교를 설립하여 그들을 구제하고자 그준비에 노력하여왓는바 각관계방면의 반대의향이 청지화하여 실현치 못하고 잇던바 저번에 각방면의 의향이 일치되어 맛침내 면목리(面牧里)에 설립하기로결정되엇다 그래서 곳 인가수속을하엿는데 오는구월일일부터 개교할예정으로 만반의준비를급히하고 잇는중으로 교사건축비(校舍建築費)이천오백원중에서 일천원은 면목리주민이부담하고 그외일천오백원은 일반유지의기부금으로 충당하리라고한다

水原防共協會
一周年記念式

【水原】전조선 방공협회에서는 지난십오일 창립일주년 기념식을 거행한바 방공협회수원지부에서는 동지부와 국민정신총동원수원군련맹파 공동주최로 십오일 상오팔시 수원신사에는 방공 방첩에관한 슬로간 기빨아래에서 방공강연회와 각사회에서 사오백명의 참가인으로서 성대히 기념행사를 마친후 수원소학교 교정에는 수원의 학동파 단체원들이 회집하여일독이(日獨伊)국기속에 수원삼일학교(水原三一學校)나팔대의 행진나팔를 위시하여 시가를행진한후 상오십일시경 서문안 신풍소학교교정에서 조선방공협회만세삼창으로 해산하엿고 수원경우회방공단에서는 십삼일부터십륙일까지 폐품을 모집하여 국방에 헌금키로하고 오늘은 또 수련회를열고 시내를 행진하엿스니 일반시민은 감격하여 협력하는 중이라한다

金浦靑年團員本社를參觀

김포청년단(金浦靑年團)삼십명은 이재화(李在華)씨의 인솔로 십칠일오전중에 입경하여 먼저 조선신궁에참배한후 시내각기관을역방하여견문을넓히엇다 그런데 십칠일오후세시경에는 본사를차저와서 신문제작에대한 여러가지의시설을참관하고 마지막으로 신문이윤전기를돌아서 물결흘러내리듯 쏘다저나오는것을보고 감탄하면서 관람을마치엇는데 그길로곳 김포로돌아갓다 (사진은 본사옥상에서기념촬영한김포청년단원의일동)

家庭醫學

虫齒가만허지면
胃腸病이增加
그原因과豫防法

文明이進步됨과함께 虫齒가增加한다고하는데 虫齒가만해지면 胃腸病者가 느는것도事實입니다 元來齒는 食物을 잘게씹는同時에 唾液을混入시켜서 食物을 消化하는 第一의役割을 다하는것으로서 이것이滿足히 行하여지지아느면 小學校도 변변이못다니고 경중中學校에 가는것과 同樣으로 胃腸이야말로 공연한봉변입니다

胃液과腸液을

分泌하야 熱心히 消化吸收하려고해도咀嚼不充分의 큰 덩어리를보내서는 공연히 疲勞만할뿐이고 마침내는 가다루를이르키던지 胃아도니ー胃擴張等을惹起합니다。

그러므로胃腸의健康을保全함에는 먼저 齒를强하게할필요인대 그러면虫齒는 어떠케해서되느냐하면 最大의原因은 榮養의 缺陷으로부터입니다 即 食品은 아루가리性食品과 酸性食品의 두가지로大別되는데 酸性食品을過度히攝取하면 아루가리가缺乏하야 이것의平衡을 保全키爲하야 組織中의 아루가리分까지 消費하게됩니다 그結果 齒와骨格中의 燐 카루쉬等의 無機物이 奪去되는故로 齒가弱하고 虫齒가되는것으로서 菓子를 질겨하는아해들이

虫齒가만타는

것은 糖分은 酸性食品의代表的인것으로서이것을 만히攝取케하야 血液이 酸性이되야 虫齒가생기는것입니다 그런데 最近의 研究에 依하면비타민B2(후라빈)을 補給하면砂糖의 害毒을除去해서 虫齒를 防止할뿐아니라 抵抗力을 强하게하고 發育을 良好케하는者効가잇는것이 發見되엿습니다。即 鼠에糖分을 多量으로 주어서飼育하면 鼠는骨骼齒牙의 發育이 나빠서 衰弱하지마는 이에豊富한비타민B2를주면 次第로그러한症狀이 消退하야 齒의發育을하게됩니다 이비타민B2를모든生物中가장 豊富이 含有한것은헤ー뤠라고하는 微生物로서이것을 藥劑로한것이 有名한『錠劑わかもと』입니다。이藥은前記와如히多量의

비타민B2를含有

하外에胃腸을强케하는 酵素와호르몬作物質、人體細胞에賦活하야全身機能의 旺盛强化하는 여러가지榮養成分이 含有해잇서서 食物의消化吸收를도케하고 全身榮養을 노펴서 醱酵症을 解消하고虫齒때문에 胃腸이 弱한아해들에게는好適한 藥劑로서 虫齒도막고 胃腸도튼튼해지며 또한 抵抗力을强 하게하여 發育도向上하는等여러가지效果를 어들수잇습니다。

疲勞를恢復하는黴菌과
腸을튼튼케하는黴菌

今日에잇서서는 人間의腸內에 無數한 黴菌이 棲息한다는事實을 모르는사람은업는데 이黴菌中에는 人體에대단히 有用한黴菌이잇서서 이것이有害한 黴菌의 繁殖活動을 抑制하고잇서서 腸의機能이 圓滑히 行하여저잇다는事實도 일고잇는이는 적은듯합니다。

이有益菌中에서 만히알고잇는것이乳酸菌입니다。이菌은살고잇는동안은 乳酸이라는 一種의酸을生成하는性質이잇서서 이酸이 腸中에 가장만흔大腸菌等의有害菌의害를 作用이잇스므로、即 腸內의

殺菌

劑가되어 細菌으로因하여 腸內에生하는 有害物質의 吸收가 原因이되어서 생기는 여러가지 障碍―例를들면 早老衰弱、血壓亢進、神經衰弱、頭痛等의豫防에 必要하다는것입니다。이說은 近代細菌學의 泰斗메치니코흐博士에 依하여 唱導된바는 一時學界의 視聽을 모이고 特히乳酸菌을 培養한것을 飮用하는것이 行하여젓섯스나 唱導한메치니코흐博士가 長壽를못하고 逝去한以來이說은 그리主唱하는이가 업서젓습니다。實際로메博士가말한바와가튼效果가 잇다할지라도이菌을乾燥狀態로두면 금방死滅해서 乳酸生成의 作用을하지안케되므로 粉末製劑로서는 그點에注意함이必要합니다。그런데 最近腸內에

効果

가잇는黴菌으로서 乳酸菌보다 훨신作用이强한것이發見되엿습니다 그것은 헤ー뤠菌으로서 이菌은乾燥狀態에잇서서도 容易히死滅치안흘뿐아니라 乳酸菌과가티 乳酸을生成하는作用도잇고 그外에도 여러가지特色을가지고잇습니다。다만 헤ー뤠는이것을 그대로製劑하는데 困難이잇섯스나 我國에서 처음으로이에成功하고 發賣된것이有名한『錠劑わかもと』입니다。

活性

이『錠劑わかもと』는乳酸、活性酵素、비타민、호르몬과가튼全身組織細胞의機能을 强하게하는成分을含有하고 또한榮養素로서 脂肪、蛋白、아미노酸、구리고ー겐、無機鹽類等의 貴重한榮養分을含有하고잇는데 特長이잇는것입니다。

即 此等의成分은 體內에燃燒하는에네루기ー의給原이되고 或은體成分의構成要素가되어서 疲勞를恢復하고 衰弱을豫防한다는等과가티 效果를 發揮하는故로 이아프로 身體가弱하기쉬운炎暑를當하여家庭에不可缺할常備藥으로서推奬되는것입니다

『錠劑わかもと』는東京市芝公園わかもと本舖榮養と育兒の會(振替東京一七〇〇番)에서三百錠入一圓六十錢千錠入五圓一日分겨우五、六錢(小兒에는二三錢)의 廉價로 發賣되고잇습니다

神經衰弱과
胃腸病이가튼藥으로輕快
(宮城縣名取郡秋保村) 宮部邦造

나는젊머슬때부터 몸이튼튼하야 海軍에잇슬때는 二十貫餘나되엿고 昨年五月까지는 病을모르고지냇습니다 그러든昨年五月下旬부터 머리가무겁고때때로 眩暈을느끼게되여 食慾도업서지지안흠으로 仙台의醫院에가서 診察을바든지神經衰弱이라고 하야 生後처음으로 藥을먹게되엿습니다。그後七月頃부터는異常하게도 가슴이답답하게되여가슴이쓰리고트림이나고 胃痛等을느끼게되여 身體도차츰도여위게되엿습니다 이것은 普通이아니라 생각하고 再次仙台에가서 赤十字病院의 博士診察을바든 結果 亦是神經衰弱과 胃酸過多症이라고하섯습니다 이리하야七月도다가고 八月에도러서 病은 더욱惡化하여 일도쉬지아느면 안되게되엿습니다。맛침그때에떤친구로부터『錠劑わかもと』가 大端히效果가잇다는말을 듯고 곳三百錠入한甁을사서 每日걸느지안코服用하기 始作햇습니다 服用後二十日쯤지난적첫재 便通이非常히 조아지게되엿습니다。이것效果가잇다하고 勇氣百倍하여繼續하여 또한甁服用햇습니다。便秘가解放되니까氣分이大端히조아지고 여윈몸도차차살이오르고胃病도덜하여 가을바람이불기始作할때는 再次일을하게되엇습니다。只今도『錠劑わかもと』를 服用하고잇는대 病前과 同樣으로 조금도疲勞를느끼지안습니다。

니코친毒解消！

지난 十六日理研藥術研究會에서니코친의害는 비타민B2에 依하여 解消된다는研究家에게바가應研究가 發表되엿습니다。

即二群의鼠에 一方에는 비타민B2의注射를하고 一方은 그대로두고서 兩群에다 致死量의니코친을注射해두엇든바 비타민B2를注射해두엇든 鼠는二時間後에는니코친毒을分解하고 元氣를도리키는데 反하여他의一群은 二三分間의短時間에 死亡하엿습니다。

이비타민B2가 微生物中 가장 豊富히含有한것은 헤ー뤠酵母로서 『錠劑わかもと』는 그代表的인것인데 本劑에는 또한 胃腸粘膜을 保護强化하는 成分과食慾、便通을 조케하는成分等도網羅되여서잇스므로 愛煙家에잇서서무엇보다 도조흔藥劑입니다

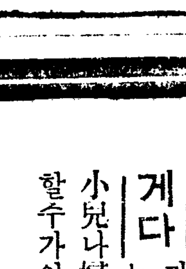

설사에

夏期의설사!

昨今과가티溫度가놉고、濕氣가만케되면여러가지黴菌때문에飮食物에依한中毒을이르키는일이만습니다、그때문에大槪는下痢를이르키는데、이러한境遇지금까지는一般에下痢止藥파下劑를使用케되엇습니다 그러나 함부로 下痢를그치게하면心身의苦痛과中毒症狀其他副作用을惹起하며、또下劑의濫用은衰弱、脫肛에걸릴念慮가잇습니다。이缺點을놉는安全한治療法으로서……

吸着療法이잇습니다。아루시린錠은이吸着療法에依한最新의下痢治療劑입니다。아루시린錠의內服은腸內의有害細菌을殺滅하며、有害毒素를吸着하야解毒하는作用이非常히强大함으로極히少量으로合理的으로下痢를消退할수가잇습니다。

게다가消化障碍를이르키는副作用이업는故로小兒나婦人도安心하고服用할수가잇습니다。

(適症應) 單純性下痢、腸內異常醱酵、鼓腸、腸結核의下痢、赤痢、虎列刺、腸窒扶斯等의下痢、食餌中毒等

【價格】
一〇錠(三〇錢)
二〇錠(五〇錢)
五〇錠(一圓)
一〇〇錠(一圓八〇)
三〇〇錠(四圓八〇)

全鮮各地藥店에잇음

製造發賣元 株式會社 武田長兵衛商店 大阪市東區道修町
京城出張所 京城府南大門通三丁目

アルシリン錠
아루시린

長篇小說

사랑의水族館【15】

金南天 作 鄭玄雄 畵

鮒魚가사는世界(二)

한참동안 문을 두드렷는데 온것은 어머니도 아니오 식모도 아니오 바로 그의 동생되는 광신이엇다.

『작은 형이유?』

『난 아침차에 오신다구』

그리군 광호의 손에서 가방을 바다든다.

『그래 형님 병환이 어떠시냐?』

하고 대문을 들어서며 첫마디에 광준의 병세를 물엇다.

『시원찬치 뭐. 오늘밤에 기적이 나타나기 전엔 이마 힘들거유.』

하고 광신은 대청에 가방을 노흐며 대답한다.

그때에야 돌아래 식모방에서 히어그무레한 그림자가 나타나며

『되련님 지금 오섯서요?』

하고 인사한다.

광호는 소리나는 박향으로 잠시 눈길을 돌렷스나 식모의 인사말엔 아무 대답도 하지안햇다 그는 형의 병에 대해서 자기가 여태껏 등한 하여왓던것이 후회가 가면서, 다시 동생마저 남의 말 한듯이(기적이 나타나기 전엔…)어쩌구 하는것이 귱시 신경에 거실리게 들려섯다.

(도대체 병자가 위독하는 집안이 이게 어찌된 셈이냐)

고, 웃저고리를 벗어서 모자와 함께 대청에 던지고, 광호는 집안의 사위를 돌려 본다.

동생 광신이는 형의 태도를 민첩하게 눈치 채고선지,

『어머니하구 아주머니하군 병원에 가섯지.』

하고 설명한다. 그때서야 광호는 마루에 걸처 안즈며,

『식모, 세수물 좀 노우!』

하고 말하곤, 광신에게 향하여는 나즉히,

『어느 병원이냐?』

하고 뭇는다.

『대학병원. 인제 새벽이니까 칠에야 사람을 디릴걸』

하고 대답하면서 광신은 제가 자고 잇던 건너방으로 들어가서 『런닝샤츠』를끼고 나온다. 그는 『파자마』의 밋바지만 입고 뛰처 나와던것이다.

방안에는 소학교 사학년에다니는 조카아이상칠(相漆)이 광신이와함께 자고잇섯다

광호는 나출 대강 씻고 우선 광신이를 따라 건너방으로 들어갓다

이방은 어머니의 방이엇다. 안방이 통히 비어서 광신이가 조카와 함께 이방에서 자는것이다.

『형님의 병명은 무어냐?』

광호는 박가에 서로 바람벽을 기대고 마주 안저 이러캐 그의 동생에게 물엇다.

광신이는 모질어가는 소년의 선을 선명한 얼굴로 힐끗 광호의 나출 처다보곤, 이내 눈을 상칠이의 자는 몸으로 떨어트리면서,

『급성 폐결핵』

하고 나죽히 간단하게 대답할 뿐이다.

광호는 다시 할말이 업는것 갓다. 막연히,

(급성 폐결핵으로 위독하다는 형을 무엇으로 고칠수 잇슬것이라)

하는 차탄의 생각만이 머리를 사로 잡는다.

제의 비관적인 태도를 물리치려는듯이,

『언제 입원하섯니?』

하고 다시 목소리를 가다듬어 물어보앗다.

『입원한진 한 보름되는 모양인데 집에서 알기는 한수일전인가 그러치요 아마.』

(보름전에 입원한걸 한수일전에야 알아?)

하고 바문하려다가 광호는 어내 집을 나가 어떤 여급과 동거생활을 한다고 하던 형의 최근의 생활을 연상하고 그저

『멀쩡하던건 언제러던?』

하고 소리를 떨어트려서 물어본다.

『한 이십일 되는듯한데……형님이 아마 입원을 아켯다구 하시갓디다.』

(그건 어째서?)

하고 물으려다가 광호는 이번에도 목소리를 입밧게 내진 안햇다 일종의 『생명의 낭비자』(生命의浪費者)라고 박게 볼수 업던 광준이의 최한 언행으로써 그것은 그다지 괴이스럽은 행사가 아니엇기 때문이다.

『그래 의사는 뭐라고 하던?』

하고 자꾸만 심문밧듯이 뭇는게 어상햇스나 그러케 밧게 사정을 알아 볼 도리가 업섯다.

『뭐라긴 뭐라구 해요. 의사야 언제 별말 하는가요. 더구나 폐결핵처럼 변덕이 심한 병에 대해서 책임잇는 예언을 한개월 잘 경과하면 낫우도 잇다지오. 그러더니 어제는 이러더랍디다. 병자가 마음을 아주 태평하게 가지는건 안정(安靜)한다는 의미에선 조흘지 모르나 투병(鬪病)한다는 입장에서 보면 너무 체념(諦念)이 심해서 되려 정신적으로 관점이 아니라구……그래서 결국 힘든다는 말인지 온……』

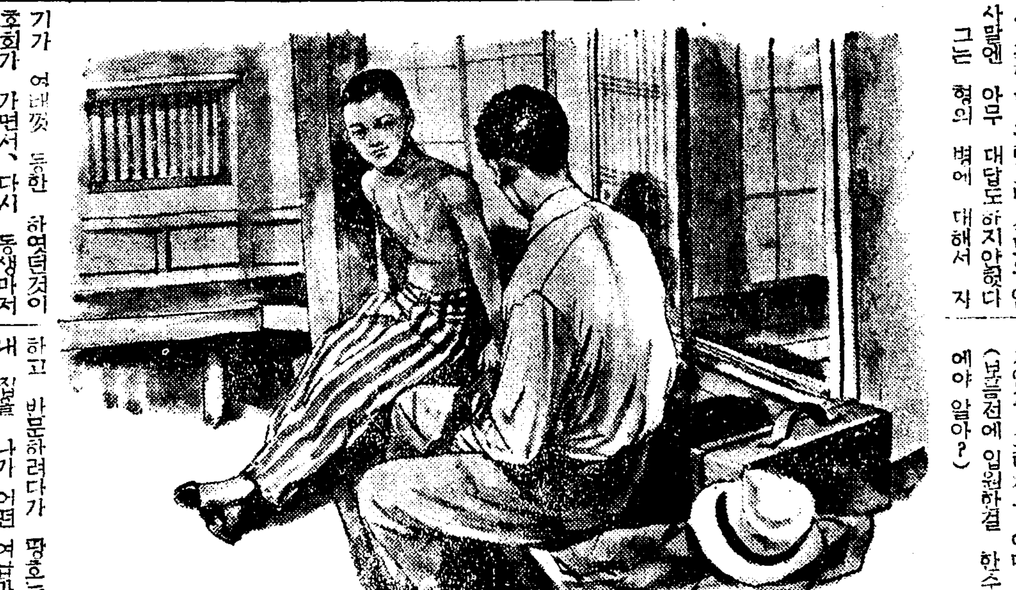

主演 朴基采、李錦龍、尹逢春、崔寶寧、李明雨、梁世雄 監督 西龜元貞 錄音 金麟邦 (本府) 書記 金正革 (사진은 …)

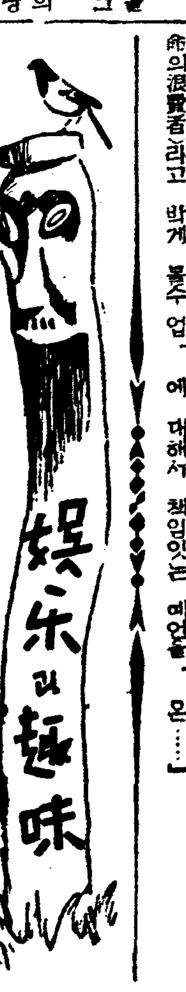

映畵法實施의外廓團體 朝鮮映畵人協會創立

清水理事官의要談等 映畵界近來에一大盛典

오는 시월일일부터 실시되는 영화법(映畵法)을 압두고 당국에잇서서도 일반민간의 협력단체를 벌써보터 요망하여왓섯던바 금번경성에잇는 영화계의유지들이 모히어 자발적으로 공동제의하여 총독부 활동사진검열실의 (檢閱室)의 지시후원하에 신단체『조선영화인협회(朝鮮映畵人協會)』를 창립하게되엇다한다

동협회의 목적은 진지한영화문화의 발전을통하여 건전하내선일체의 열매를 맷지는데잇는것으로서 지난 십륙일 오후여섯시부터 시내『경성호텔』에서 영화인 삼십여명과 본부측으로부터 청수(清水)이사관을 비롯하여 지전(池田)김(金)양 검열관과 서구(西龜)촉탁제씨가 참석하여 성대한 발기총회(發起總會)를 개최하엿섯는바 청수(清水)이사관의 협회운동에대한 요담을 비롯하여 규측(規則)통과 역원(役員)발표등이잇슨다음 동야흥시반경에 폐회하엿다는데 당일발표된 역원들의씨명은 다음과갓다한다

理事 李創用、徐光霽、安夕影、安鍾和、李明雨、 評議員 方漢駿、王平、金漢、李

新映畵 『말코폴―로』의冒險

▼……『게리―쿠―퍼―』의『유나이트』입사제일회주연작품 공연은『노르웨―』국립극장(國立劇場) 출신의『시그릿드·규―리―』양!

▼……서구(西歐)십삼세기의 열대동양아『말코폴―로』의 일대기를그린 전기영화다 (二十一日부터 明治座 若草劇場 同時封切 사진은 同映畵의 一場面)

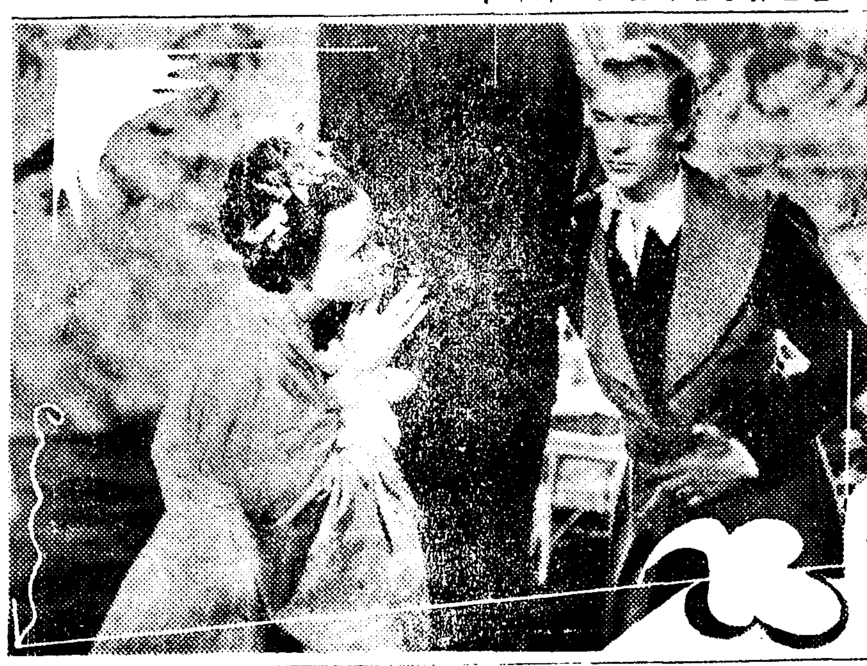

凸問凹答

【問】요새 길에서 업는 핑게하고 버리는친구는?

前回의【問】은행(銀行)거래하는 사람이 담배를 실혀하다니?

【答】부도(敷島)가 잇는탓

"이치저치로삼삼치 선장다음에는수장"

바다의영웅의서글픈고충담

⑩ 文·寫·畵……金熊超

『거기가 그러케 미개한뎁니까』

『미개지랄건 업지만 담배 살데도업고 여관도업고합니다』

『거 참 내겐 조흔데데……그럼 섬사람들은 단간 초옥에서 남녀가 모두 반나체로 지내겟지요?』

『그러케가 어디잇슴니까 온』 선장은 감히 내 머리뼈를쥐어박지만 못햇슬 뿐이지 상당한 꾸지람어시다

『될수잇는대로는 가보겟슴니다만 그러케파도가 심한니까?』

『네 힘듭니다』

자세한 말을 더 안는것이수상쩍우데 내머리에는 벌써 경박관념이 생긴다

『이건 좀 방정마진 소리갓지만 배가 만일에 침몰을 한다든지 할경우에는 어떤사람부터 구하게됩니까』

『글세요 우리는 아직 그런경험이 업서 모르지만서두요……자연 부인네와 어린애들에게먼저 손이 가게 되겟지요』

『아― 나는 남자요 어른이닌가!』

『그건 그러켓지만 동급에도상편이 잇겟지요?』

『그런죠 순서를 차리자면 자연 상등으로부터 하등으로 내려가겟지요』

『그럼 제일에 여기 그다음에 어떠케 되겟습니다그려』 어등 그다음에 삼등……그러케

나는 어등표 산것이 다행이요 또 어등이상 선장실에잇는 것이 다행인것으로 해석을하고 난간에 달린『도―나츠』가치동그란『라이푸·보이』를 손꼬락으로 눌러보앗다。속에는 바람이 들엇거나 햇더니 단단하고 가뿐한 품에『코르크』인상섭다。

『글세요! 다른 손님 다 구조하고 맨나중에 우리 선원이 어떠케 살도리를 차려야 하겟지요 결국 선장이 맨나중됩니다。그러니 배와 운명을 가치하게되는수가 만치요……별안간 왜 이러십니까』

『아니에요…아래루 내려가렵니다。내자리루』

『별안간 왜그러십니까 속이거북하십니까?』

『아니요 목숨이 거북합니다』

『목숨이 거북해요?』

선장은 잠시영문을 몰라어리둥절하더니 배창자가 터질듯이 웃는다

『어지간히 겁쟁이시군요。걱정마십시요 파선될때는 선생을제일먼저 구해디리리다 여서이리오십시요』

『정말입니까』

『정말이다. 마다요…보배와는딴판이신데요 두둑하시면서…』

몰에 대한 약점이 그만 내전인격에 미친셈이다

『선장은 쪼고만한 양반이 꽤당차신데!다년간 해상생활에닥겨난 덕으로 인제 수산물(水產物)이 다되섯군』

『하하하하…수산물!미상불수산물이 다된셈이지요 인제될것은 물귀신뿐인데 어떠케그저에 약향천회를 해봐스스면합니다』

『대체 금년에 연치가 어떠케 되섯나요?』

『멸치 준치, 삼치, 넙치다먹구 삼삼치가됏습니다』

선장의 열심은『만지이쏘』로 나오는데 여간 아니다. 이식으로 자꾸나가다가 네나내나하게 좀 되면 가진 지저분한 재고 종까지 털어내노를께다。

『나보다 하살아랜데 뭘그러시우。그래 전업을 하시면 뭘하시구십습니까。역시 장짜드는거래야 할테니 어느회사사장? 공장장?……』

『어- 천만게 그런 재목이 되나요 장짜는 빼버리구 산뿔에 처백혀 살랍니다。고추장 된장이 되자면 맛이 조하야 할께고 구장노릇을 하자니 남의 심부름만 죽두록하고 인심은 인심대로 일흘께고 남의 미데서 굴어먹자니 못사람에게 시달려 운동장이 될께구 그서 산뿔에서 사는게 제일꺼가래요。하길 장짜에 그러케 애착을 가질건 무엇잇나요 이래저래 살다 죽으면 화장이나 매장될께데』

『그래두 선장됏다 수장되는게 날젭니다。쾌―니 그럼생각맙시요。고기란 물에 잇는게지 산에 엣는건 아니니까……그러지 마시고 나를 좀 해상생활도 인도해주십시요』

『이거 왜 이러시는겝니까 공연히……』

선장은 벌떡일어선다 이선장은 올해 서른세살 전에서울서 중학을 좀 다니다가 내지로건너가 가진풍상을 다격고 그야말로 오늘의 똑따선장이 된것이다。

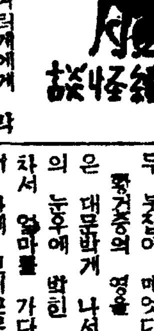

雪上布衣美人 ⑥

申鼎言

그 미인은 그여러개에게 막히어 도루 대문밖그로 나선뒤에 큰소리로황건중을불러가로되

『사람의 팔세를 그러케 박절히 마우. 내가 당신을 차즌뚱은 신세를 짓자는것이 아니라 신세를 갑자는 것이레 그러케 팔세를 한단말이유. 당신은 그러커나 말거나 나는 내도리는 해야하겟스므로 당신의 장래 길흉에대하여 미리 통지하는것이니 이글뜻을잇지 말고 조심하시유. 개가 막지 안흐면 들어가서 자세한말을 하겟소마는부득이그대로가우.』

하며 글한쪽을쓴 종이쪼각을마당에 던지므로 황건중이 주어서보매

『금계상옥량(金鷄上屋梁)!』

이라는 다섯 글짜가 뚜렷히씨엿다.

황건중이 그이상한 글귀를이리저리 아무리생각하여 보아도 그뜻을 알길이 업섯다.

황건중이 이러케 그글의 뜻을 알길이업스므로

『허허. 이글의뜻이 장래가길하다는말인가? 흉하다는 말인가? 무슨뜻인지 알수가 잇서야지. 그뿐아니라 그여자가 내게 신세를 가플거이 잇다하니 내가 언제 그여자에게 신세를 진일이 잇서야지. 도대체글도 이상한 글이요. 말도 이상한말이아닌가?』

하며그미인을 그러케 쫏차보낸 것을 후회하엿다.

그래서 황건중은 즉시 거롬을 잘거는 하인을 불러 그미인을 쫏차가서 불러오라 이르고 또한면으로는 그 개들을모두 보잡아 메엇다.

황건중의 영을 들은 그하인은 눈우에 박힌 발자국을 조차서 얼마를 가다가 그 미인이 아메 보이므로 큰소리로써

『여보시요. 여보시유. 우리댁서방님께서 오시랍니다.』

하고 또한 속말로써 그 미인의 행색에 대하여

『별이상한 여편네도잇지. 이엄동에 배후것을 업고두 추지 안쿠 살아 다니니 별별 괴쩌두 다잇지.』

하며 손끗을 입에 대고 호후 불면서 그 미인이 오기를 기다리엇다.

그 미인은 그 하인의 부르는 소리를 듯고 몸을 도리켜 다시 오기 시작하엿다.

어서자 황건중은 이상한 눈초리로 그 미인을 바라보다가그 미인이 안즌뒤에

『당신이 내게 신세를 가플것이 잇다하니그게웬말이유.』

『신세를 가플거이 잇기에 갑겟다구 말한것이지요.』

『어떠케된 신세란 말이유?』

하고 황건중이 그 신세를 갑겟다는 까닭을 먼저 물엇다.

그 미인은 흐연 두눈에 눈물을 먹음고 잠간 말이 업다가 겨우 단순호치를 열어 로되

『나는 다른 사람이아니라 옛날 이청원양에잇던 태봉국(泰封國)궁예대왕(弓裔大王)을 뫼시엇던궁녀(宮女)요. 그러데 우리태봉국이 망할때에 나도 적병의칼을 마저 땅에 죽어자빠젓소. 그때 당신의 조상이 되시는 황계윤(黃繼尹)이란양반이 내몸을 거두어서 도서산(都西山)이란 산밧 수리되는곳에 무더주신 일이잇소. 그래서 나는 그은덕을 당신에게라도 가프려하고 당신을 차즌것인데 당신은 나를 한요물로 알고 그러케 박대를 하니 참으로 섭섭하오.』

하고 그 미인은 옛일을 다시 슬퍼하여 또한 눈물을 흘리며 묵연히 안젓다.

라디오 프로

十八日(金)

▲午前六時(東) 라디오體操
▲同七時 宮城遙拜
▲同一〇時三〇分 氣象通報 料理製法(옥수수고롯케)日用品時勢
▲同一一時二〇分 家庭時間『法律常識』(五)禁治產 辛泰嶽
▲正午(東) 時報
▲午後零時五分 (레코―드音樂)
▲同零時三十分 뉴―스
▲同四時 뉴―스 職業紹介
▲同五時 蹴球試合實況 鮮滿對抗蹴球戰―京城運動場으로부터
▲同六時三十分 童話『동무의 힘』 金福鎭
▲同六時五十五分 어린이新聞
▲同七時 講演『文學의現實性』 每日新報 白 鐵
▲同七時二〇分 뉴―스 天氣豫報
▲同八時(東) 管絃樂
▲同八時三五分 野談『知謀』
▲同九時 玄琴散調와伽倻琴倂唱 韓甲得 杖鼓 丁元燮
▲同九時三〇分 뉴―스解說
▲同九時四〇分(東)時報 뉴―스 氣象通報 明日曆 曆日順序
▲同一〇時地方으로보내는뉴―스
▲同一〇時一〇分 레코―드音樂

第一放送

▲午前六時三〇分 (東)實用英語會話(十二)
▲午後〇時五分(城) 箏曲
▲同八時三五分(東文化演)

尿の病 性病
▽왕으로오세요 推奬된自療法의公開
和歌山市 自療堂泌尿部

皮膚病에 効日本位の 一 二 三
放心은大敵 治療를빨리
外用常備藥
主効 버짐, 음부습진, 무좀, 옴, 백선, 마른버짐, 땀띠, 진무른데, 切傷, 毒虫
(價定) 二十錢 三十錢 五十錢 一圓 二圓
皮膚病이擴大되면 큰일이다. 一二三으로速히治療하여깨끗한素肌를지킵시다。
一二三 實效散 本舖 東京·神田·明神下 師岡天然堂 振替東京一三七二番
—藥店에잇슴—
NO.30

國策! 萬年筆은 合成金펜時代!! 그리고잉크는… 라이트萬能時代!!
天下一品! 一家一甁!
ライトインキ
本舖 ライトインキ製造株式會社

頭의非常時… 頭痛·眩暈으로못견딜때…
ノバポン錠
此際흐릿한頭腦는ノバポン錠으로 씨로슨듯明朗케하여各自의任務에精勵합시다
四十錢·一圓 各藥店에잇슴

2·OH
カルピス坊や·その八
夏季兒童들의 胃腸을직히라
整腸·滋強飲料
カルピス
한甁이열곱甁이되는 便利함低廉함……

燦然한三大雜誌! 人氣總集裡에出來!
朝光、女性、少年 九月號發賣中
朝鮮日報社出版部發行

이것―저것하고 허비하여도 結局무좀에는 是速히 잘낫는 ポンホリン의스피―드療法이 選擇됩니다。
爽快한滲透氣分
무좀의 病原菌(白癬性系狀菌)의 根本的硏究로부터나온ポンホリン이皮下의 深部에좀먹는무좀菌에 獨特한 滲透力을發揮하는것은 爽快한滲透氣分이 立證됩니다
水むしに ポンホリン
小 四〇전 大 八〇전
發賣元 塩野義商店 大阪·東京·奉天
SPO―13

今週映畵 八月十五日より
各社ニュース
日本RKOラヂオ映畵 ジョン・ロバートソン監督 人生の行路 ライオネル・バリモア主演
日本發聲映畵社作品 田谷力三主演 もの云はぬ花
全勝キネマ・オル・トーキ 松本榮三郎主演 大白狐傳
サンフイルム社提供 ペンタビンの極樂大勝利
二十四日ヨリ頭輪ハ ターザン復讐篇大會
東寶直營 第一劇場

朝鮮家庭醫學全書 定價貳圓五十錢 送料三十五 朝鮮日報出版部發行

八月十七日밤부터 ▲靑春座 秋凉大公演
李瑞求作 거즛어머니 三幕
어머니안인어머니? 거즛어머니를진실한어머니로밋고 英姬는울며눈기며어머니의강제에밀려서마음에도업는富豪靑年에게…
南宮春作 世紀의家庭風景 一幕
東洋劇場 電話③2154(現場室) 3640(事務用)